Combi

コンビ　チャイルドシート

THE S premium専用 のせかえベース

取扱説明書 品質保証書付

お子さまの安全のため、ご使用の前に必ずこの取扱説明書をよくお読みの上、正しくご使用ください。

● 本書はベースカバーの収納ポケットに保管してください。
● 品質保証書に、必要事項をご記入ください。
● お使いのチャイルドシートの取扱説明書もあわせてお読みの上、ご使用ください。

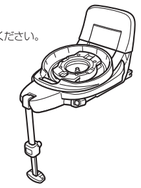

本製品は、UN R129/03において認可されたアイサイズ改良型幼児拘束装置／アイサイズブースターシート改良型幼児拘束装置です。
本製品は車両メーカーによって車両ユーザーマニュアルに記載されているi-Size適合車両着席位置またはISOFIX型チャイルドシートの取り付けを認可された座席に取り付けることができます。ただし、ISOFIX取付金具（バー）を装備した全ての座席に取り付けられるものではありません。
ジュニアモードでは、UN R16または、他の同等の基準に基づいて認可されたi-Size以外のシートベルトを装備した車種に限り適しています。
ご不明な点がございましたら、当社コンシューマープラザまたは販売店にお問い合わせください。
ご使用の際には、必ず車種適合および車両の取扱説明書を確認してください。

ご使用の向き		お子さまの条件		
チャイルドモード	後向き	身長：40cm ～ 87cmまで	※体重18.5kgを超えるお子さまには使用できません。	
	前向き	身長：76cm ～ 105cmまで かつ 月齢15ヵ月以上		
ジュニアモード	前向き	身長：100cm ～ 125cmまで		

⚠危険
お子さまの身長が76cmかつ月齢が15ヵ月以上になるまでは、前向きで使用しないでください。

⚠注意
お子さまの負担を考え、長時間連続しての使用を避け、1時間程度を目安に休憩をとってください。

1. お使いいただく前に

このたびは、コンビ チャイルドシートをお買い上げいただき、ありがとうございます。
お子さまの安全のため、ご使用前に必ず本書を読み、十分ご理解の上、正しくご使用ください。

〈中古品のご使用について〉
- 使用履歴が不明な製品、特に事故歴の不明な製品は絶対に使用しないでください。
- ひび割れや大きな傷、止め金具のゆるみなどがある場合は、絶対に使用しないでください。衝突事故や製品の落下などにより強い衝撃が加わった可能性があります。

チャイルドシートは、交通事故などの場合にお子さまの傷害を軽減することを目的としており、必ずしも事故からお子さまを無傷で守るものではありません。また、チャイルドシートを使用するときは、必ず保護者のかたが同乗してください。

●表示について
本書では、安全に正しくご使用いただくため重要な事項を「危険」、「警告」、「注意」の表示で説明しております。重要事項が守られなかった場合に予想される、危害・損害の切迫度や大きさにより区分したもので、大変重要な内容です。必ずお守りください。

表示	表示の内容
⚠危険	誤った取り扱いをすると、人が死亡または重傷を負う危険が切迫して生じることが想定される内容です。
⚠警告	誤った取り扱いをすると、人が死亡または重傷を負う可能性が想定される内容です。
⚠注意	誤った取り扱いをすると、人が傷害を負ったり、物的損害が起こる可能性が想定される内容です。
ワンポイント	チャイルドシートをご使用いただく上で知っておいていただきたいこと、および知っておくと便利な内容です。

2. 各部のなまえ

ご使用前に、各部品がそろっていることをご確認ください。
●ご使用前に、「品質保証書」に次の項目を記入してください。
①製品名とロットNo.（サポートレッグ裏側に貼ってあるシールに記載されています）
②お客様のお名前・ご住所・電話番号
③販売店名
●レシート（領収書）を本書といっしょに保管してください。

※ 本書に使用しているイラストは、操作方法などをわかりやすく説明するため実際の製品とは異なる場合があります。

梱包内容

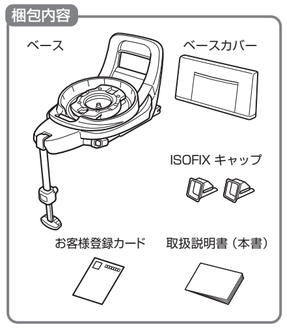

本書で使われる「ベース」「サポートレッグ」とは、下記の部位をいいます。

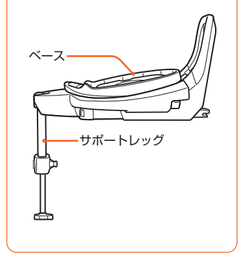

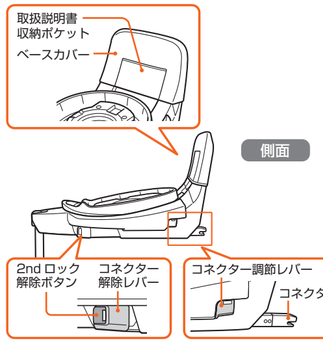

3. 品質保証書

品質保証書
コンビ　チャイルドシート

本書は、本書記載内容で無料修理を行うことを約束するものです。お買い上げの日から下記期間中製品の故障が発生した場合は、本書をご提示の上、当社コンシューマープラザ、または、お買い上げの販売店にお問い合わせください。

製品名		保証期間
ロットNo.（ヘッドガード裏側のシールをご覧ください）		お買い上げ日より 1年間 （ただし保証規定による）
	お買い上げ日	年　月　日
お客様	お名前	
	ご住所 〒	TEL
販売店	店名	TEL
	住所	
修理メモ		

保証規定
1. 1度ご使用になった製品は、原則として取り替えできません。
2. 保証期間内（お買い上げ日より1年間）に正常な使用状態において、万一故障した場合には無料で修理いたします。電話にてお問い合わせの上、当社コンシューマープラザにお送ください。
3. 保証期間内でも次のようなものは有料修理になります。
   (a) プラスチック部品の自然劣化による変色。
   (b) シートカバーなど、経験上部品の傷が生じ、
   (c) お客様の使用法、または注意が不当な修理による故障および損傷。
   (d) 火災、地震、水害、落雷、その他の天災地変による故障および損傷。
   (e) 本書に製品名、お買い上げ日、お客様名、販売店名の記入のない場合、あるいは字句を変更されたり、
   (f) 本書の提示がない場合。
   (g) 一般家庭以外で、業用用やレンタル等で使用され故障した場合。
   (h) 有料修理の場合に要する運賃などの諸経費。
4. 衝突事故など、1度でも強い衝撃を受けた製品の修理はできません。
5. 本書は日本国内においてのみ有効です。海外からの修理サービスは致しかねます。
6. 製造中止後の製品については必要部品の在庫がなくなった場合、修理できないこともあります。

● お買い上げ後、製品名、お買い上げ日、お客様名、販売店名をたどりに記入願います。
● 万一故障が生じました場合は保証書をご提示ください。本書は再発行いたしませんので、大切に保管してください。
● 領収書（レシート）を本書と一緒に保管してください。
● この保証書は、本書に明示した期間、条件のもとにおいて無料修理をお約束するものです。したがってこの保証書によって法律上の権利を制限するものではありませんので、保証期間経過後の修理についてご不明の場合は、当社コンシューマープラザ、またはお買い上げの販売店にお問い合わせください。
● 品質保証書に記入いただく個人情報は、故障・修理の確認、修理品の発送にのみ利用いたします。それ以外の用途には利用いたしません。

コンビ株式会社
■ ホームページ combi.co.jp
■ オンラインショップ（保証書入荷日） combi.co.jp/store
製品・部品に関するお問い合わせ、修理などのご相談は、コンシューマープラザにて対応いたします。
コンシューマープラザ（Customer Service Center）
受付時間：9:30～17:00（土日祝日、年末年始を除く）
〒339-0025　埼玉県さいたま市岩槻区釣上新田271
TEL.（048）797-1002　FAX.（048）798-6109
コンシューマープラザ（Customer Service Center）西日本担当
受付時間：10:00～17:00（土日祝日、年末年始を除く）
〒540-0026　大阪府大阪市中央区内本町2-4-16
TEL.（06）6948-0379　FAX.（06）6948-0302
＊コンシューマープラザホームページ　combi.co.jp/soudan

Combi コンビ THE S premium シリーズ

200486020　25.4

4. 取り付けできる座席

ISOFIX型チャイルドシートの取り付けを認可された座席に取り付けることができます。
ただし、ISOFIX取付金具（バー）を装備した全ての車両に取り付けられるものではありません。
ご使用の際には、必ず車種適合および車両の取扱説明書で下記のISOFIXサイズクラスに適応しているか確認してください。
車種適合につきましては下記のサイトにてご確認ください。
www.combi.co.jp/childseat/seat_search/

コンビ　適合　検索

ISOFIX 取付金具とは、ISOFIX チャイルドシートを取り付けるために、車両背もたれと車両座面の間に装備された金具（バー）です。車両により、名称や位置が異なる場合がありますので、必ず車両の取扱説明書で確認してください。

本製品のISOFIXサイズクラス

ご使用の向き		お子さまの条件		固定具
チャイルドモード	後向き	身長：40cm ～ 87cmまで	※体重18.5kgを超えるお子さまには使用できません。	R2
	前向き	身長：76cm ～ 105cmまで かつ月齢15ヵ月以上		F3
ジュニアモード	前向き	身長：100cm ～ 125cmまで		B2

※後向きでヘッドガードの位置を高くしたときに、前座席にあたる場合があります。
　その場合は、前座席の位置を調整してください。
※前向きで使用する場合、リクライニングを最も倒した位置から一段起こした状態で使用するとき以外は、全てのi-Size適合車両着席位置に取り付けられるものではありません。

⚠警告　ご使用の際は、車両の取扱説明書を確認してください。

5. 取り付けできない座席

次の条件のいずれか1つでもあてはまる場合は、その座席ではお使いいただけません。

下記以外の座席でも、チャイルドシートをしっかり固定できない場合には使用しないでください。

●ISOFIX取付金具（バー）が装備されていない座席。

●進行方向に対して横向き、または後向きの座席。

●サポートレッグの先端部に座席のスライドレールや床下収納スペースなどがある座席。

●座面の凹凸が極端で、取り付けたときに不安定になる座席。

●フロントエアバッグ装備の座席。
…サイドエアバッグのみの場合には使用できます。

※ジュニアモードでの使用時のみ
●車両シートベルトの付いていない座席。

※ジュニアモードでの使用時のみ
●2点式シートベルトの座席。

※ジュニアモードでの使用時のみ
●車両シートベルトの長さが極端に短い座席。

●床に対して座面が低い座席または高い座席、床の形状などにより、サポートレッグを正しく使用できない座席。

※ジュニアモードでの使用時のみ
●バックシートベルトの付いた座席。
車両座席に座ってドアを閉めると、自動的に車両シートベルトを装着してくれる装置のこと。
（オートマチックシートベルト）

※ジュニアモードでの使用時のみ
●車両シートベルトが座席の中間から出ている座席。
チャイルドシートの腰部ベルトガイドの位置よりも、前方向からシートベルトが出ている座席。

6. 安全にお使いいただくために

⚠危険

誤った取り扱いをすると、人が死亡または重傷を負う危険が切迫して生じることが想定される内容です

●使用条件に適合しないお子さまや、取り付けできない座席などでは、使用しないでください。

●チャイルドモードで使用の場合、
車両シートベルトで固定することはできません。

●ジュニアモードで使用の場合、
お子さまを座らせたとき、車両シートベルトの差込金具が車両バックルに正しく差し込まれており、はずれないことを確認してください。

●チャイルドシートのシートが車両ヘッドレストにぶつかってリクライニングや回転の操作ができない、またはロックできない場合があります。
車両ヘッドレストが取りはずせる場合は取りはずし、取りはずせない場合は他の座席に取り付けてください。

●サポートレッグを収納状態のまま、取り付けないでください。必ずサポートレッグを出して、長さを調節してください。

●取扱説明書および本体表示の説明以外の方法で取り付けしないでください。

●フロントエアバッグ装備の座席では、使用しないでください。衝突時、エアバッグの作動により大きな衝撃を受け、危険です。

⚠警告

誤った取り扱いをすると、人が死亡または重傷を負う可能性が想定される内容です

●製品の改造や不当な修理をしないでください。

●緊急時に同乗者の脱出のさまたげになる座席には、チャイルドシートを取り付けないでください。

●衝突事故や製品を落下させたときなど、1度でも強い衝撃を受けたチャイルドシートは、外見上の破損がなくても、絶対に使用しないでください。

●お子さまが座っていないときでも、ISOFIXコネクター（チャイルドシートモード使用時）または車両シートベルト（ジュニアモード使用時）で固定しておいてください。急ブレーキをかけたときなど、車内に転がり、運転の妨げとなることがあります。

●ジュニアモードで使用の場合、
チャイルドシート固定機能付きシートベルトのときは、固定機能を働かせないでください。お子さまが締め付けられ、胸が圧迫されます。

⚠注意

誤った取り扱いをすると、人が傷害を負ったり、物的損害が起こる可能性が想定される内容です

●拘束や調節操作をする際、爪や付け爪が巻き込まれる可能性がありますので、十分注意してください。

●座席の表皮素材（革など）や形状によっては、座席に傷や跡がつくおそれがあります。

6. 安全にお使いいただくために

⚠日常の点検

ベースの本来の機能を果たすため、走行前には、次の事項を点検してください。

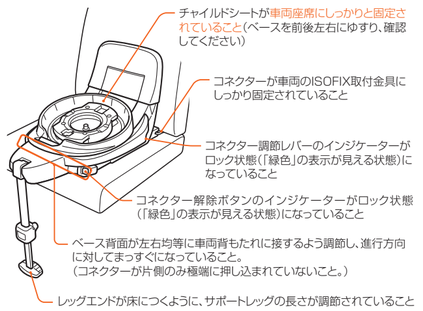

7. 取り付け準備

1 ① 取り付け作業は、ドアの全開操作が可能な、平らな場所で行う。

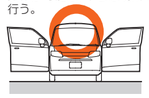

② 車内の作業スペースを確保するため、前座席を倒したり、スライドさせてから取り付ける。

2 ① 車両ヘッドレストが取りはずせる場合は、取りはずす。
※ 取りはずした車両ヘッドレストはトランクルームやカーゴルームに保管すること。
② 車両背もたれがリクライニングできる場合は、少し後方に倒す。

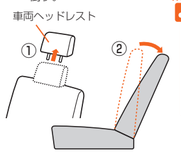

ワンポイント
車両ヘッドレストが取りはずせない場合は、1番上まで上げてください。

3 ISOFIXキャップをISOFIX取付金具に差し込む。

ワンポイント
ISOFIX取付金具が車両シートにかくれて見えにくい場合は、付属のISOFIXキャップを使うことで、チャイルドシートを取り付けしやすくなります。ただし、車両シートによっては取り付けるとベース背面と車両背もたれのすき間が大きくなる場合があります。このような場合は、使用せずに取り付けてください。

⚠危険
● 取扱説明書および本体表示の説明以外の方法で取り付けないでください。
● チャイルドモード使用時は車両シートベルトで固定することはできません。
● フロントエアバッグ装備の座席では、チャイルドシートを使用しないでください。衝突時、エアバッグの作動により大きな衝撃を受け、危険です。
● サポートレッグを収納状態のまま、取り付けないでください。

下記のサイトにて取扱説明動画を提供しておりますので、ご確認ください。
www.combi.co.jp/soudan/after/manual_dvd.html

8. 車への取り付けかた

本体は後向きと前向きの2通りの使用方法がありますが、ベースの取り付けかたは同じです。

1 ① シートを取りはずす。（本体付属の取説「シートの取りはずし、取り付けのしかた」参照）
② サポートレッグを「カチッ」と音がするまで引き出す。
③ ベース側面のコネクター調節レバーを押し上げながら、
④ コネクターを最大まで引き出す。
※ 左右それぞれ作業を行ってください。

2 ① ベースカバーを取扱説明書収納ポケットが内側になるように取り付ける。
② 左右のISOFIX取付金具に「カチッ」と音がするまで、コネクターを差し込む。
③ インジケーターがロック状態（「緑色」の表示が見える状態）になっていることを確認する。

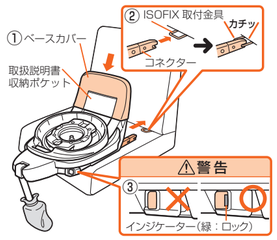

⚠警告　必ずベースカバーを使用してください。

3 ① 左右のコネクター調節レバーを押し上げながら、
② ベース背面が車両背もたれに接するまで強く押し込み、手をはなす。
③ インジケーターがロック状態（「緑色」の表示が見える状態）になっていることを確認する。「緑色」であっても可能な限り押し込むことで、しっかりと固定できます。

ワンポイント
車両によっては、しっかり押し込んでもベース背面と車両背もたれとの間にすき間が生じる場合があります。

⚠警告
サポートレッグ操作時は、手、指などをはさまないように注意してください。思わぬ重傷を負う可能性があります。本製品を移動する際には、サポートレッグが自重で自動的に伸びるため注意してください。さらにサポートレッグで手、指などをはさまないように注意してください。思わぬ重傷を負う可能性があります。

4 ① 固定の袋をはずし、レッグエンドを自重で車両の床まで伸ばす。
ロックボタンが「カチッ」と音がしてロックされたことを確認する。
② 実際に手で上下に動かしレッグエンドが縮まずに確実にロックされていることを確認する。
③ サポートレッグの長さが長すぎて、本体が車両シートから浮いてすき間が発生していないか確認する。

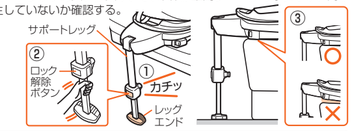

⚠危険　調節後は、サポートレッグのレッグエンドが必ず床についていることを確認してください。

ワンポイント
● レッグエンドが自重で床まで伸びずに止まってしまった場合は、ロック解除ボタンを押して手動でレッグエンドが床につくまで伸ばしてください。
● レッグエンドを床まで伸ばしたとき、ロック解除ボタンから「カチッ」と音がせずロックされなかった場合には、レッグエンドを下に伸ばし最初に「カチッ」と音がしてロックした位置でご使用ください。

5 車両背もたれがリクライニングできる場合は、ベース背面とのすき間ができるだけ小さくなるよう、角度を調節する。

9. 取り付け完了チェックのしかた

取り付けが終わったら、正しく取り付けられているか次のことを確認してください。
①インジケーターがロック状態（「緑色」の表示が見える状態）になっていること。
②サポートレッグがしっかり車両床面に付くように長さが調節されていること。（無理に突っ張る必要はありません）車両シートとベースにすき間が発生しないように調節する。
③ベースを持ち、前後左右にゆすり、しっかり取り付けられていること。
ご不明な点は当社コンシューマープラザへお問い合わせください。

ワンポイント
車両によってはシートのひじかけなどがインジケーターを隠し、目視での確認が困難な場合があります。
その際は、ISOFIX取付金具へコネクターを差し込み時に左右のコネクターが「カチッ」と音がするまで差し込まれたことを確認してください。その際にベースを持ち前方向に引っぱり、ベースが動かず左右差による斜め取り付けがなく、しっかり取り付けられていることを確認した後に、②③の完了チェックを行ってください。

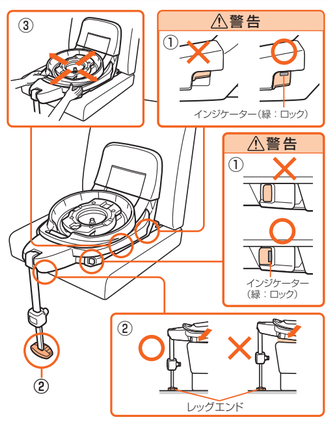

10. 車からの取りはずしかた

1 ① シートを取りはずす。
（本体付属の取説「シートの取りはずし、取り付けのしかた」参照）

2 ① 左右のコネクター調節レバーを押し上げながら、
② ベースを手前に引く。

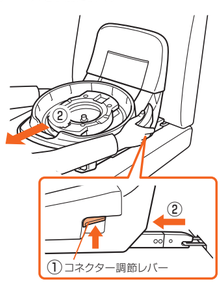

3 ① ベースの背面を片手で抑えつける。
② 片側ずつ2ndロック解除ボタンをしっかりつまみながら、
③ コネクター解除レバーをまっすぐ手前に引く。
④ インジケーターがロック解除（「緑色」の表示が見えない状態）になっていることを確認する。

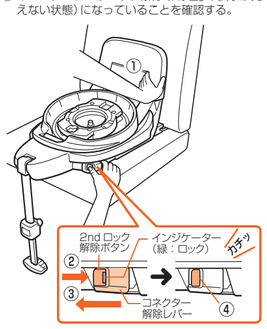

4 ① ベース側面のコネクター調節レバーを押し上げながら、
② コネクターを収納する。

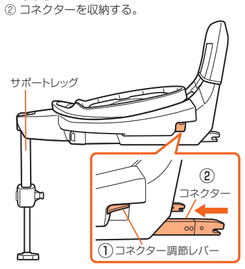

5 **サポートレッグを収納する。**
① 作業スペースを十分に確保し、本体を横に寝かせる。
② 「カチッ」と音がするまでサポートレッグを折りたたむ。
（レッグエンドは伸ばした状態で作業してください）

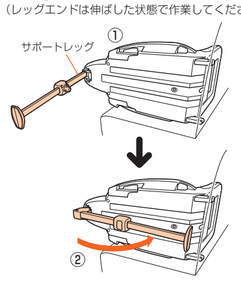

⚠警告
サポートレッグ操作時は、手、指などをはさまないように注意してください。思わぬ重傷を負う可能性があります。本製品を移動する際には、サポートレッグが自重で自動的に伸びるため注意してください。さらにサポートレッグで手、指などをはさまないように注意してください。思わぬ重傷を負う可能性があります。

11. 保管・廃棄のしかた

保管のしかた

本体
長期間使用しないときは、車から降ろし、直射日光が当たらず風通しの良い、お子さまの手の届かない場所に保管してください。

取扱説明書
ご使用前に必ず本書を読み、十分ご理解の上、ベースカバーの収納ポケットに保管してください。

廃棄のしかた

● お住まいの各自治体の規程に従い処分、廃棄してください。
● 衝突事故や製品を落下させたときなど、1度でも強い衝撃を受けたチャイルドシートは、外見上の破損がなくても絶対に使用しないでください。事故により処分する場合は、本製品が再利用されないようにシートカバーなどをはずして、廃棄してください。

製品を正しく安全にお使いいただくために
製品を正しく安全にお使いいただくための情報を、当社ホームページでご案内しております。
下記のホームページをご覧ください。
www.combi.co.jp/soudan/after/safetyinfo.html

本体、幼児ベルトのお手入れのしかた

通常は固くしぼった布で水ぶきをしてください。汚れがひどい場合は、中性洗剤を水で薄めた液で汚れを落としてから水ぶきし、日陰で乾燥させてください。

「標準使用期間」について

本製品の「標準使用期間」は「新規購入後10年」です。
標準使用期間を経過した場合、部品の経年劣化により、本来の性能を果たせず危険を招くおそれがあります。
不測の事態に備えてご使用をお控えください。
● 新規購入日を記録するために、販売店発行のレシート（領収書）と取扱説明書を必ず保管してください。
● 標準使用期間内においても、使用方法や環境、保管条件により故障する場合があり、この期間の品質を保証するものではありません。品質保証書に記載している「お買い上げ日より1年間」の保証期間を過ぎた場合の修理は有償となります。
● 標準使用期間を過ぎた製品の修理は、製品全体の安全性の観点からお引き受けできません。
● 使用履歴が不明な製品の再利用はお控えください。